EL COLEGIO DE LA FRONTERA NORTE, A.C
NOTAS A LOS ESTADOS FINANCIEROS
DEL 01 DE ENERO AL 31 DE DICIEMBRE 2024
(CIFRAS EN PESOS)

I. NOTAS DE DESGLOSE

NOTAS AL ESTADO DE SITUACIÓN FINANCIERA

ACTIVO

➤ Efectivo y equivalentes

Efectivo y equivalentes, inversiones temporales, depósitos bancarios en cuentas de cheques e inversiones disponibles a la vista de alta liquidez que son fácilmente convertibles en efectivo y que están sujetas a un riesgo poco significativo de cambios en valor.

Las inversiones en valores se registran al costo de adquisición y se ajustan a su valor de mercado. Los intereses obtenidos se reconocen sobre bases acumuladas y, aquellos derivados de recursos fiscales, son reintegrados a la Tesorería de la Federación, esto en base al Diario Oficial de la Federación en el Acuerdo por el que se expiden los lineamientos para el manejo de las disponibilidades financieras de las entidades paraestatales de la Administración Pública Federal emitido el 01 de marzo de 2006.

Los fondos de terceros en administración son los que se reciben del Consejo Nacional de Ciencia y Tecnología y otras instituciones para ser invertidos en estudios e investigaciones específicas, y asumir con ello la responsabilidad del correcto uso y administración para los fines de cada proyecto y se registran los recursos recibidos como pasivos en el rubro de Fondos de Terceros en Administración así como las adquisiciones de activos fijos que se efectúan para la realización de los proyectos se registran como aportación al patrimonio de acuerdo a la guía contabilizadora 21 del Manual de Contabilidad Gubernamental para el Sector Paraestatal Federal.

- ❖ Se integra como sigue:

**EFFECTIVO Y EQUIVALENTES
(PESOS)**

Concepto	12-2024	11-2024
Bancos	123,120,256	136,395,103
Fondos en Administración	31,652,700	31,003,988
Otros efectivos y equivalentes	-	44,425
Total	154,772,955	136,395,103

- ❖ La posición en moneda extranjera, sin información que revelar.

- Derechos a Recibir Efectivo y Equivalente y Bienes o Servicios a Recibir

- ❖ Se integran como sigue:

**DERECHOS A RECIBIR EFECTIVO Y EQUIVALENTES Y BIENES O SERVICIOS A RECIBIR
(PESOS)**

Concepto	12-2024	11-2024
Deudores diversos	171,921	235,855
Otras Cuentas por Cobrar	133,380	173,996
Otros derechos a recibir efectivos o equivalentes a corto plazo	0	0
Total	305,301	235,855

- Bienes Disponibles para su Transformación o Consumo (Inventarios).

- ❖ Sin información que revelar.

- Bienes Muebles, Inmuebles e Intangibles

- ❖ Inmuebles, mobiliario y equipo

Se registran al costo de adquisición y actualizados por inflación hasta 2007. Al costo de adquisición de los activos se le adiciona el impuesto al valor agregado correspondiente, en virtud de que la Entidad no puede acreditar dicho impuesto. La depreciación y amortización se calculan conforme al método de línea recta, con base en la vida útil remanente de los activos, aplicando las siguientes tasas anuales:

TABLA DE DEPRECIACIÓN

Concepto	Tasa
Edificios	5 %
Mobiliario y Equipo de Oficina	10%
Equipo de Transporte	25%
Equipo electrónico	25%
Equipo de cómputo	30%
Herramientas	35%
Equipo de comunicación	10%
Equipo de Laboratorio	10%
Equipo de Telecomunicación	10%
Edificios	5%

❖ Se integra como sigue:

**BIENES INMUEBLES
(PESOS)**

Concepto	12-2024	11-2024
Terrenos	47,310,595	47,310,595
Viviendas	0	0
Edificios no habitacionales	617,920,133	617,920,133
Otros Bienes Muebles	0	0
Subtotal de Bienes Muebles	665,230,728	665,230,728
Infraestructura	0	0
Subtotal de Infraestructura	0	0
Construcciones en Proceso de Bienes del Dominio Publico	0	0
Construcciones en Proceso de Bienes Propios	0	0
Subtotal de Construcciones en Proceso	0	0
Suma de Bienes Muebles, Infraestructura y Construcciones en Proceso	665,230,728	665,230,728

❖ Se integra como sigue:

**BIENES MUEBLES
(PESOS)**

Concepto	12-2024	11-2024
Mobiliario y Equipo de Administración	73,028,412	75,976,525
Mobiliario y Equipo Educativo y Recreativo	0	0
Equipo e Instrumental Médico y de Laboratorio	304,094	304,094
Vehículos y Equipo de Transporte	16,252,494	16,252,494
Equipo de Defensa y Seguridad	0	0
Maquinaria, Otros Equipos y Herramientas	33,471,830	33,427,165
Colecciones, Obras de Arte y Objetos Valiosos	0	0
Activos Biológicos	0	0
Total	123,056,830	125,960,278

❖ Cabe señalar que durante el ejercicio 12-2024 se realizaron las siguientes inversiones en adquisición y mejoras de activos fijos, siendo esta la siguiente:

**INVERSIONES EN ADQUISICIÓN Y MEJORAS DE ACTIVOS FIJOS
(PESOS)**

Concepto	12-2024
Terrenos	0
Construcciones en Proceso	0
Mobiliario y Equipo de Administración	537,365
Equipo de Transporte	0
Maquinaria, Otros Equipos y Herramientas	110,814
Total	648,179

❖ Dichas adquisiciones y mejoras de activos fijos se realizaron con los recursos provenientes de las siguientes fuentes:

**INVERSIONES EN ADQUISICIÓN Y MEJORAS DE ACTIVOS FIJOS
(PESOS)**

Concepto	12-2024
Recursos de Fondos en Administración	648,179
Recursos de Convenios	0
Recursos Fiscales	0
Total	648,179

- Estimaciones y Deterioros.
 - ❖ Sin información que revelar.
- Otros Activos.
 - ❖ Sin información que revelar.



PASIVO

➤ Cuentas y Documentos Por Pagar al 31 de diciembre y 30 de noviembre 2024.

❖ A continuación, se resumen los principales datos financieros:

CUENTAS Y DOCUMENTOS POR PAGAR (PESOS)

Concepto	12-2024	11-2024
Acreedores Diversos	29,596,179	5,210,456
Proveedores	0	0
Intereses por Devolver (TESOFE)	108,516	117,366
Retenciones y Contribuciones por Pagar a Corto Plazo	13,842,379	7,501,387
Servicios Personales por Pagar a Corto Plazo	0	0
Total	43,547,074	12,829,209

➤ Fondos y Bienes de Terceros en Garantía y/o Administración a Corto Plazo.

FONDOS Y BIENES DE TERCEROS EN GARANTÍA Y/O ADMINISTRACIÓN A CORTO PLAZO (PESOS)

Concepto	12-2024	11-2024
Proyectos de Investigación	31,538,234	30,885,913
Total	31,538,234	30,885,913

Los Fondos de Terceros en Administración se componen de las aportaciones de terceros y representa el monto de los recursos que le han sido suministrados al COLEF para la realización de proyectos específicos por cuenta de terceros y de CONAHCYT, se registran en cuentas de balance tal y como lo establece la guía contabilizadora 21 del Manual de Contabilidad Gubernamental para el Sector Paraestatal Federal, se registran los recursos recibidos como pasivos en el rubro de Fondos en Administración a corto plazo, las adquisiciones de gasto corriente se registran como activo dentro del rubro de Adquisiciones con Fondos de Terceros y la adquisición de activos fijos se registran como aportación al patrimonio.

➤ Pasivos Diferidos y Otros.

- ❖ Las obligaciones y costos correspondientes al plan de pensiones y primas de antigüedad, se reconocen con base en estudios actuariales elaborados por personas independientes, mismas que se realizan una vez al año.

**PASIVOS DIFERIDOS Y OTROS
(PESOS)**

Concepto	12-2024	11-2024
Reserva Prima de Antigüedad	41,959,620	36,299,680
Reserva Indemnización Legal y para el Retiro	93,999,041	105,857,123
Reserva por incapacidad laboral, ayuda y apoyo de marcha	2,551,954	2,628,387
Subtotal	138,510,615	144,785,190
Ingresos Cobrados por Adelantado a Corto Plazo	133,380	173,996
Otros Pasivos Circulantes	0	0
Total	138,643,995	144,959,186

- Con relación a la Provisión de Obligaciones Laborales, cabe precisar que la determinación del costo neto del período y del pasivo correspondiente, relativo a la provisión de antigüedad e indemnización, fue calculado en apego a lo establecido en la NIF D-3 "Beneficios a los empleados" y la Norma de Información Financiera Gubernamental General para el Sector Paraestatal NIFGG SP 05 Obligaciones Laborales, elaborado por actuario autorizado.

NOTAS AL ESTADO DE ACTIVIDADES

- Ingresos de Gestión.
 - ❖ En relación a los ingresos de gestión en el ejercicio se integran como sigue:

INGRESOS DE GESTIÓN (PESOS)

Concepto	12-2024	11-2024
Ingresos por Venta de Bienes y Servicios	10,531,072	10,274,174
Transferencias, Asignaciones, Subsidios y Otras Ayudas	362,095,396	342,837,569
Ingresos Financieros	0	0
Otros Ingresos y Beneficios Varios	13,266	13,266
Total de Ingresos	372,639,734	353,125,010

- Otros ingresos y Beneficios.
 - ❖ Se representa por diferencias de tipo de cambio a favor en efectivo y equivalentes.
- Gastos y Otras Pérdidas.
 - ❖ En el rubro de gastos de funcionamiento el principal importe corresponde a los servicios personales y en el rubro de Otros gastos se refleja diferencias por tipo de cambio negativas en efectivo y equivalentes.

NOTAS AL ESTADO DE VARIACIÓN EN LA HACIENDA PÚBLICA

- El patrimonio no restringido se integra por 5 partes alícuotas con un valor nominal de 120 cada una. Por otra parte, el patrimonio restringido se integra por los fondos aportados por el CONAHCYT.
- ❖ Al 31 de diciembre y 30 de noviembre 2024 se integran de la siguiente manera:

VARIACIÓN EN LA HACIENDA PÚBLICA (PESOS)

Concepto	12-2024	11-2024
Patrimonio Donado	23,823,648	23,823,648
Patrimonio Adquirido	55,925,492	55,844,127
Patrimonio Revaluado	599,931,852	599,931,852
	679,680,991	679,599,626
Déficit Acumulado	-240,835,407	-225,688,256
Total de Patrimonio No Restringido	438,845,585	453,911,370
Aportaciones	0	0
Suma del patrimonio contable	438,845,585	453,911,370

NOTAS AL ESTADO DE FLUJO DE EFECTIVO

➤ Efectivo y equivalente.

- ❖ El análisis de los saldos inicial y final que figuran en la última parte del Estado de Flujo de Efectivo en la cuenta de efectivo y equivalentes es como sigue:

EFFECTIVO Y EQUIVALENTE (PESOS)

Concepto	12-2024	11-2024
Bancos - Tesorería	123,120,256	136,395,103
Bancos - Dependencias	0	0
Inversiones Temporales (Hasta 3 Meses)	0	0
Fondos con Afectación Específica	0	0
Depósitos de Fondos de Terceros en Garantía y/o Administración	31,652,700	31,003,988
Otros Efectivo y Equivalentes	0	44,425
Total de efectivo y equivalentes	154,772,955	167,443,516

- ❖ Las adquisiciones de bienes muebles e inmuebles se integran como a continuación se detallan:

ADQUISICIÓN DE BIENES MUEBLES E INMUEBLES (PESOS)

Concepto	Aplicaciones	Importe Pagado
Bienes Muebles	648,179	648,179
Bienes Inmuebles, Infraestructura y construcciones en proceso	0	0
Otros Orígenes de Inversión	0	0
Total	648,179	648,179

- ❖ Conciliación de Flujos Netos de las Actividades de Operación y la Cuenta de Ahorro/Desahorro se integran como a continuación se detallan:

**CONCILIACIÓN DE FLUJOS NETOS DE LAS ACTIVIDADES DE OPERACIÓN
(PESOS)**

Concepto	12-2024	11-2024
Ahorro/Desahorro antes de rubros extraordinarios	19,183,165	-5,373,947
Movimientos de partidas (o rubros) que no afectan efectivo	-31,853,726	-2,353,710
Depreciación	-23,156,216	27,064,560
Amortización	21,092	21,092
Incrementos en las provisiones	0	0
Incremento en inversiones producido por revaluación	0	0
Ganancia/ pérdida en venta de propiedad, planta y equipo	0	0
Incremento en cuentas por cobrar	0	0
Partidas extraordinarias	-8,718,602	-29,439,363
Flujos Netos de Efectivo por Actividades de Operación	-12,670,561	-7,727,657

CONCILIACIÓN ENTRE LOS INGRESOS PRESUPUESTARIOS Y CONTABLES, ASÍ COMO ENTRE LOS EGRESOS PRESUPUESTARIOS Y LOS GASTOS CONTABLES.

➤ Conciliación entre ingresos presupuestarios y contables, así como entre los Egresos presupuestarios y los gastos Contables.

**CONCILIACIÓN ENTRE LOS INGRESOS PRESUPUESTARIOS Y LOS GASTOS CONTABLES
DEL 01 DE ENERO AL 31 DE DICIEMBRE DE 2024
(PESOS)**

Concepto	12-2024
1.- Ingresos Presupuestarios	372,639,734
2.- Más ingresos contables no presupuestarios	0
Incremento por variación de inventarios	0
Disminución del exceso de estimaciones por pérdida o deterioro u obsolescencia	0
Disminución del exceso de provisiones	0
Otros ingresos y beneficios varios	0
Otros ingresos contables no presupuestarios	0
3.- Menos ingresos presupuestarios no contables	0
Productos de capital	0
Aprovechamientos capital	0
Ingresos derivados de financiamientos	0
Otros ingresos presupuestarios no contables	0
4.- Ingresos Contables (4= 1 + 2 -3)	372,639,734

CONCILIACIÓN ENTRE LOS EGRESOS PRESUPUESTARIOS Y LOS GASTOS CONTABLES
DEL 01 DE ENERO AL 31 DE DICIEMBRE DE 2024
(PESOS)

Concepto	12-2024
1.- Total de egresos (presupuestarios)	369,560,044
2.- Menos egresos presupuestarios no contables	0
Mobiliarios y equipo de administración	0
Mobiliarios y equipo educacional y recreativo	0
Equipo e instrumental médico y de laboratorio	0
Vehículos y equipo de transporte	0
Equipo de defensa y seguridad	0
Maquinaria, otros equipos y herramientas	0
Activos biológicos	0
Bienes Inmuebles	0
Activos intangibles	0
Obra pública en bienes propios	0
Acciones y participaciones de capital	0
Compra de títulos y valores	0
Inversiones en fideicomisos, mandatos y otros análogos	0
Provisiones para contingencias y otras erogaciones especiales	0
Amortización de la deuda pública	0
Adeudos de ejercicios fiscales anteriores (ADEFAS)	0
Otros Egresos Presupuestales No Contables	0
3.- Más gastos contables no presupuestarios	23,154,612
Estimaciones, depreciaciones, deterioros, obsolescencia y amortizaciones	23,154,612
Provisiones	0
Disminución de inventarios	0
Aumento por insuficiencia de estimaciones por pérdida o deterioro u obsolescencia	0
Aumento por insuficiencia de provisiones	0
Otros Gastos	0
Otros Gastos Contables No Presupuestales	0
4.- Total de Gasto Contable (4= 1 + 2 -3)	392,714,656

II. NOTAS DE MEMORIA (CUENTAS DE ORDEN)

CUENTAS DE ORDEN CONTABLES Y PRESUPUESTARIAS:

- Contables. - Sin información que revelar.
- Presupuestales. - Las cuentas de orden presupuestales que maneja la institución corresponden a las autorizadas en el Manual de contabilidad Gubernamental para el Sector paraestatal y son aplicadas de acuerdo a lo señalado en dicho manual.

III. NOTAS DE GESTIÓN ADMINISTRATIVA

- Introducción.
 - ❖ Los Estados Financieros de El Colegio de la Frontera Norte, A.C., tiene por objeto proveer la información financiera a los principales usuarios de la misma, mediante la revelación de los principales aspectos económicos-financieros que fueron la base para la toma de decisiones del ejercicio.
 - Panorama Económico y Financiero.
 - ❖ Efectos de la inflación:
 - Los estados financieros adjuntos reconocen los efectos de la inflación hasta el cierre del ejercicio social de 2007 de conformidad con la normatividad gubernamental para el reconocimiento de dichos efectos.
 - A partir de 2008 se suspendió el reconocimiento de los efectos de la inflación, de conformidad con lo regulado en dicha norma, debido a que la Entidad opera en un entorno no inflacionario; sin embargo, debe continuar depreciando la parte actualizada de los activos fijos.
 - La inflación acumulada de los tres años anteriores es menor del 26.0%. La inflación anual de 2023, 2022, 2021, fue del 4.7%, 7.8% y 7.4% respectivamente.
 - Con fundamento en los artículos 1, 17, 23 fracción I, 26 y 27 de la Ley General de Contabilidad Gubernamental y en apego a lo establecido en acuerdo publicado el 08 de agosto de 2013 en el DOF, el cual determina la norma de información financiera para precisar los alcances del Acuerdo 1 aprobado por el Consejo Nacional de Armonización Contable, en reunión celebrada 3 de mayo de 2013 y publicado el 16 de mayo del 2016, en el cual enuncia, entre otras cosas lo siguiente: " El plazo para el cumplimiento de la Ley

para realizar los registros contables con bases en reglas de registro y valoración del patrimonio de la Federación, las Entidades Federativas y sus respectivos entes públicos deberán de realizarlo a más tardar el 31 de diciembre del 2014". Acuerdo que reforma las Principales Reglas de Registro y Valoración del Patrimonio (Elementos Generales), el cual cita que "Para los bienes inmuebles de la Federación y sus entes públicos el valor catastral a que se refiere el artículo 27 de la Ley General de Contabilidad Gubernamental será determinado por el Instituto de Administración y Avalúos de Bienes Nacionales (INDAABIN) o en su caso por la autoridad catastral en el municipio o entidad federativa en el que se encuentre el inmueble.

➤ Autorización e Historia.

- ❖ La Asociación fue constituida en 1982 con una duración de 99 años bajo la denominación social de Centros de Estudios Fronterizos del Norte de México, A. C. y en 1986 cambia su razón social a El Colegio de la Frontera Norte, A. C. "EL COLEF" (la Entidad o COLEF).
- ❖ Son asociados de COLEF:
 - La Secretaría de Educación Pública.
 - El Consejo Nacional de Ciencia y Tecnología.
 - El Gobierno del Estado de Baja California.
 - El Colegio de México, A.C.
 - La Universidad Autónoma de Baja California.

➤ Organización y Objeto social.

- ❖ El Objeto de la Asociación entre otros, es realizar investigaciones de carácter interdisciplinario en el área de las ciencias sociales y ecológicas, con énfasis en los fenómenos fronterizos y del desarrollo regional; realizar programas de docencia a nivel de postgrado, tendientes a preparar especialistas en el área de las ciencias sociales y ecológicas y difundir el resultado de sus investigaciones mediante la publicación de libros y revistas y cualquiera otra media de comunicación.
- ❖ Ejercicio fiscal comparativo 12/2024-11/2024
- ❖ Para el logro de sus actividades tiene sedes en las ciudades de Matamoros, México, D.F., Nogales, Mexicali, Monterey, Piedras Negras y ciudad Juárez.
- ❖ El régimen jurídico se encuentra establecido en el Artículo 1 del Instrumento de creación de El Colegio de la Frontera Norte, A.C., que a la letra dice: La Asociación Civil se denominará El Colegio de la Frontera Norte, denominación que irá seguida de las palabras Asociación Civil o de su abreviatura A.C. en su caso. La Asociación cuenta con personalidad jurídica y patrimonio propios, con autonomía de decisión técnica, operativa y administrativa, de conformidad con los artículos 39,43 y 47 a 59 de la Ley de Ciencia y Tecnología,

constituida mediante escritura Pública No. 3,513 de fecha 3 de agosto de 1982, ante la Notaria No. 8 de la ciudad de Tijuana, Estado de Baja California.

- ❖ La Asociación es una entidad paraestatal asimilada al régimen de las empresas de participación estatal mayoritaria a que se refiere la Ley Orgánica de la Administración Pública Federal y la Ley de las Entidades Paraestatales, a la cual, para los efectos de los presentes estatutos, se le denominara "El Colegio".
- ❖ Respecto a las consideraciones fiscales El COLEF, se encuentra dado de alta ante la Secretaría de Hacienda y crédito Público en el Servicio de Administración Tributaria con la actividad de "Servicios de investigación y desarrollo en ciencias sociales y humanidades prestados por el sector público" y tiene registrada las siguientes obligaciones:
 - Presentar la declaración y pago provisional mensual de retenciones de Impuesto Sobre la Renta (ISR) por sueldos y salarios.
 - Presentar la declaración anual de Impuesto Sobre la Renta (ISR) donde se informe sobre las retenciones y pagos efectuados a residentes en el extranjero. Presentar la declaración anual de Impuesto Sobre la Renta (ISR) donde informen sobre los pagos y retenciones de servicios profesionales. (Personas morales).
 - Presentar la declaración anual de Impuesto Sobre la Renta (ISR) donde se informe sobre las retenciones efectuadas por pagos de rentas de bienes inmuebles. Presentar la declaración anual donde se informe sobre las retenciones de los trabajadores que recibieron sueldos y salarios y trabajadores asimilados a salarios. Presentar la declaración y pago provisional mensual de Impuesto Sobre la Renta (ISR) por las retenciones realizadas a los trabajadores asimilados a salarios. Presentar la declaración y pago provisional mensual de Impuesto Sobre la Renta (ISR) por las retenciones realizadas por servicios profesionales.
 - Presentar la declaración y pago provisional mensual de Impuesto Sobre la Renta (ISR) por las retenciones realizadas a residentes en el extranjero sin establecimiento permanente en México.
 - Presentar la declaración y pago provisional mensual de las retenciones de Impuesto Sobre la Renta (ISR) realizadas por el pago de rentas de bienes inmuebles.
 - Presentar la declaración y pago mensual de retenciones de Impuesto al Valor Agregado (IVA).
 - Presentar la declaración informativa anual de Subsidio para el Empleo.
 - Estructura Orgánica.

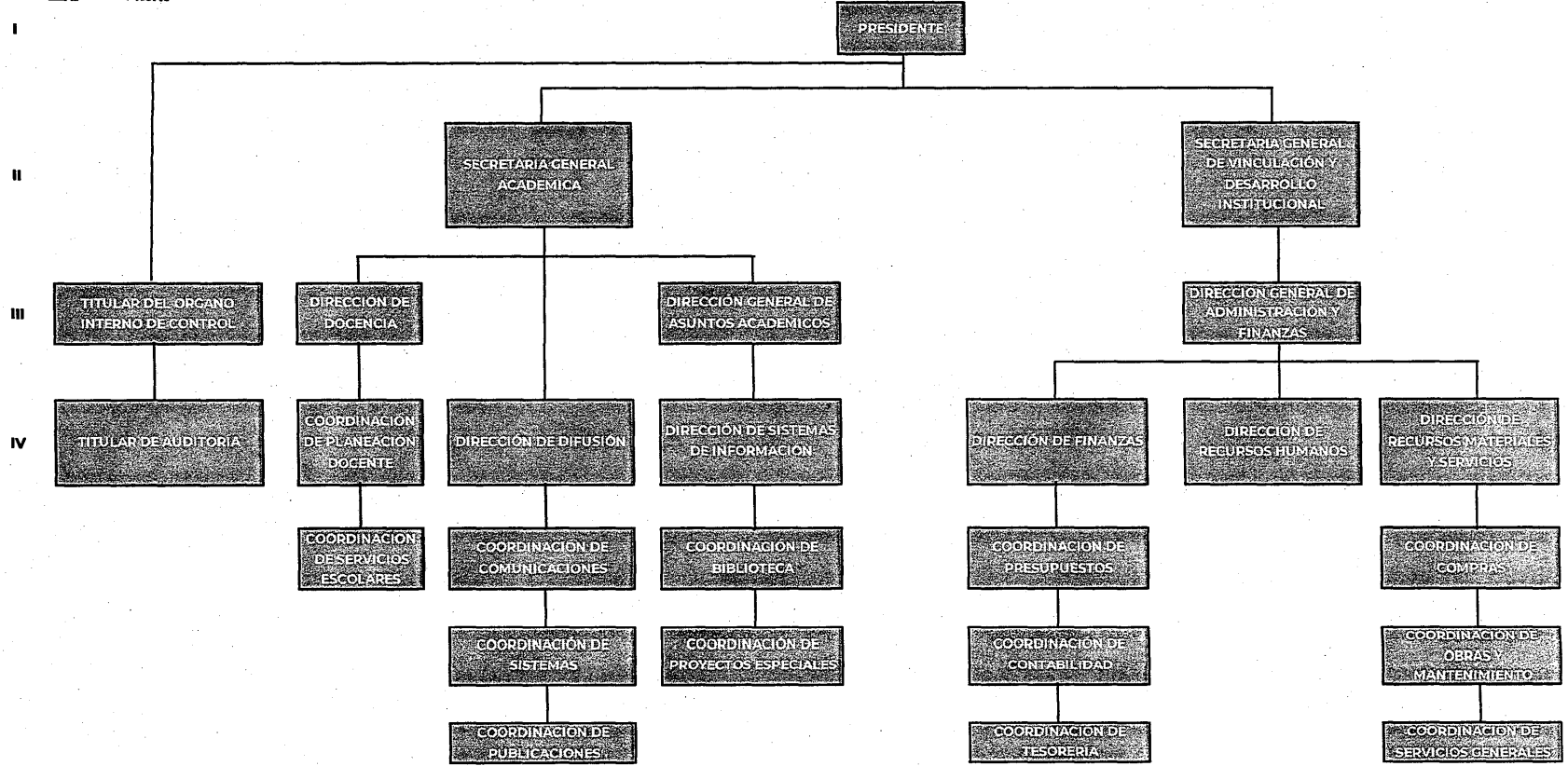

Handwritten signature

➤ Fideicomisos.

- ❖ Durante el 2021 se procedió a la extinción de acuerdo con la normatividad aplicable.

➤ Bases de preparación de los Estados Financieros.

- ❖ El 31 de diciembre de 2008 se publicó en el Diario Oficial de la Federación (DOF) la Ley General de Contabilidad Gubernamental (LCCG), que entró en vigor el 1 de enero de 2009. Dicha Ley tiene observancia obligatoria para los poderes Ejecutivo, Legislativo y Judicial de la Federación, los Estados y el Distrito Federal; los ayuntamientos de los municipios; los órganos político-administrativos de las demarcaciones territoriales del Distrito Federal; las entidades de la administración pública paraestatal, ya sean federales, estatales o municipales y los órganos autónomos federales y estatales.
- ❖ La Ley tiene como objeto establecer los criterios generales que rigen la contabilidad gubernamental y la emisión de la información financiera de los entes públicos, con la finalidad de lograr la armonización contable a nivel nacional, para lo cual fue creado el Consejo Nacional de Armonización Contable (CONAC) como órgano de coordinación para la armonización de la contabilidad gubernamental, el cual tiene por objeto la emisión de las normas contables y las disposiciones presupuestales que se aplican para la generación de información financiera y presupuestal que emitan los entes públicos.
- ❖ Al 31 de diciembre de 2024, los estados financieros adjuntos han sido preparados de acuerdo a la Ley General de Contabilidad Gubernamental, en estricto apego a los Postulados Básicos de Contabilidad Gubernamental.
- ❖ Así como con la normatividad financiera y presupuestal emitida por las Secretarías de Hacienda y Crédito Público y de la Función Pública, ciertas prácticas contables se utilizan de manera supletoria con las Normas de Información Financiera (NIF) emitidas por el Consejo Mexicano de Normas de Información Financiera, A.C. (CINIF).
- ❖ Postulados Básicos: Sustancia económica, Entes públicos, existencia permanente, Revelación Suficiente, Importancia Relativa, Registro e Integración presupuestaria, Consolidación de la información Financiera, Devengo Contable, Valuación, Dualidad económica, Consistencia.
- ❖ En este proceso de preparación de estados financieros, en conformidad con las bases antes mencionadas, por lo que se efectúan estimaciones y suposiciones que afectan los importes registrados de activos, pasivos, así como la revelación de activos, pasivos de contingencia, compromisos, eventos posteriores, operaciones ordinarias y no ordinarias, entre otras operaciones, así como los importes registrados de ingresos y gastos, sobre bases devengadas identificadas durante los años que terminaron en la fecha de los estados financieros. Asimismo, se consideran los eventos importantes ocurridos hasta la fecha en que los estados financieros se autorizan para su emisión.

-
- ❖ Los rubros importantes que están sujetos a estas suposiciones y estimaciones son:
 - Inversiones y moneda extranjera.
 - Inversiones en administración restringidos.
 - Cuentas por cobrar de cobro dudoso.
 - Depreciación.
 - Intangibles.
 - Demerito, obsolescencia tecnológica o de moda.
 - Beneficios laborales.
 - Contingencia y compromisos.
 - Ingresos propios por servicios.
 - Ingresos fiscales y del CONAHCYT.
 - ❖ El propósito de estas estimaciones es determinar un valor razonable a la fecha del balance, pero no implica que los resultados de este proceso de suposiciones coincidan con la realidad que se produce posteriormente, por lo tanto, este proceso de evaluación y ajuste es permanente.
- Políticas de Contabilidad Significativas.
- ❖ Reconocimiento de subsidios del Gobierno Federal:
 - Los subsidios para operación recibidos del Gobierno Federal se reconocen con base en la asignación original calendarizada por parte de la TESOFE, acreditándose a la cuenta de "Subsidios y transferencias corrientes". Si el saldo de la cuenta es suficiente, se aplica al resultado del ejercicio hasta por el monto del déficit de operación, conforme a la "NIFGG SP 02-Subsidios y transferencias corrientes y de capital en sus diferentes modalidades". Dicha norma también señala que el saldo de dicha cuenta, una vez cubierto el déficit de operación se traspasará a Acreedores diversos para su reintegro a la TESOFE. Los subsidios para inversión en activos fijos, así como los recibidos del CONAHCYT y otras instituciones son contabilizados como parte del patrimonio.
 - ❖ Ingresos propios y egresos:
 - Los ingresos propios se reconocen cuando han sido prestados los servicios contratados con terceros.
 - Los egresos son reconocidos sobre la base de devengado, cuando los mismos son incurridos o conocidos.

❖ Beneficios a los empleados

- Los beneficios otorgados a los empleados y la forma de registro son como sigue:
 - Beneficios directos (sueldos, tiempo extra, vacaciones, días festivos y permisos de ausencia con goce de sueldo, etc.) se reconocen en los resultados conforme se devengan y sus pasivos se expresan a su valor nominal, por ser de corto plazo.
 - Las ausencias retribuidas conforme a las disposiciones legales o contractuales (vacaciones), se registran conforme se otorgan y éstas no son acumulativas.
 - Las obligaciones y costos correspondientes al plan de pensiones y primas de antigüedad, se reconocen con base en estudios actuariales elaborados por personas independientes.
 - De manera complementaria las pensiones son cubiertas por el Instituto de Seguridad y Servicio Social de los Trabajadores del Estado (ISSSTE).

❖ Operaciones en moneda extranjera

- Las operaciones en moneda extranjera se registran al tipo de cambio en vigor a la fecha en que se realizan. Los activos y pasivos en moneda extranjera se actualizan utilizando los tipos de cambio aplicables al cierre de cada período. Las fluctuaciones cambiarias forman parte del resultado integral de financiamiento, afectando directamente los resultados del período.

❖ Los estados de flujo de efectivo

- Han sido preparados utilizando el método directo.

❖ Aportaciones de proyectos específicos

- Los ingresos recibidos y los gastos realizados de aportaciones para la realización de proyectos específicos, del Fondo de Investigación Científica y Desarrollo Tecnológico (FIC y DET), son contabilizados en resultados durante el transcurso del ejercicio y al cierre del mismo se cancelan contra la cuenta denominada pérdidas y ganancias.

❖ Aportaciones de terceros para proyectos de investigación no relacionados con los Fondos de Investigación Científica y Desarrollo Tecnológico y aportaciones de CONAHCYT para proyectos de investigación

- Los resultados provenientes de aportaciones de terceros y de CONAHCYT, para la realización de proyectos de investigación se registran como incrementos patrimoniales.

❖ Normas para registrar contablemente el pago de aguinaldo NEIFGSP016

- Según la Norma Específica de Información Financiera Gubernamental para el Sector Paraestatal (NEIFGSP) 016 Normas para registrar contablemente el pago de aguinaldo, la cual tiene como objetivo que las Entidades del Sector Paraestatal cuyas relaciones

laborales se regulen por la Ley Federal de los Trabajadores al Servicio del Estado, registren correctamente en su contabilidad el aguinaldo, y dado a que el mencionado aguinaldo es un derecho de los trabajadores del EL COLEF y esto se encuentra comprendido en el presupuesto de Egresos de la Federación.

❖ Contingencias y compromisos

- Las contingencias no se reconocen contablemente debido a que el resultado es incierto, a menos de que existan indicios razonables de que provocarían un activo o pasivo se procede al reconocimiento de los mismos.
- Los compromisos son eventos futuros que necesariamente se reconocen contablemente cuando se materializan ciertas circunstancias.
- En ambos casos, deben divulgarse en las notas las características generales de estos eventos futuros, normalmente los de largo plazo.

➤ Posición en Moneda Extranjera y Protección por Riesgo Cambiario

- ❖ La posición en moneda extranjera, sin información que revelar.

➤ Reporte Analítico del Activo

❖ Efectivo e inversiones temporales, restricciones y proyectos por realizar

- El efectivo y equivalentes de efectivo comprenden el efectivo en caja y depósitos bancarios en cuentas de cheques e inversiones disponibles a la vista de alta liquidez que son fácilmente convertibles en efectivo y que están sujetas a un riesgo poco significativo de cambios en valor.
- Las inversiones en valores se registran al costo de adquisición y se ajustan a su valor de mercado. Los intereses obtenidos se reconocen sobre bases acumuladas y, aquellos derivados de recursos fiscales son reintegrados a la Tesorería de la Federación.
- Los fondos restringido en administración son los que recibe del CONAHCYT y otras instituciones para ser invertidos solamente para efectuar estudios e investigaciones específicas, asume la responsabilidad del correcto uso y administración para los fines de cada proyecto, registra los recursos recibidos como pasivos en el rubro de proyectos por realizar, las adquisiciones de activos fijos que efectúa para la realización de los proyectos se registran como aportación al patrimonio y los recursos recibidos se registran como incrementos patrimoniales.

❖ Cuentas por cobrar

- Se registran al valor original que es el mismo de recuperación. Se tiene la política de efectuar estudios para determinar la necesidad de crear una estimación para cuentas de dudosa recuperación, previa autorización de la Junta Directiva.

❖ Inmuebles, mobiliario y equipo

- Se registran al costo de adquisición y actualizados por inflación hasta 2007. Al costo de adquisición de los activos se le adiciona el impuesto al valor agregado correspondiente, en virtud de que la Entidad no puede acreditar dicho impuesto. La depreciación y amortización se calculan conforme al método de línea recta, con base en la vida útil remanente de los activos, aplicando las siguientes tasas anuales:

TABLA DE DEPRECIACIÓN

Concepto	Tasa
Edificios	5 %
Mobiliario y Equipo de Oficina	10%
Equipo de Transporte	25%
Equipo electrónico	25%
Equipo de cómputo	30%
Herramientas	35%
Equipo de comunicación	10%
Equipo de Laboratorio	10%
Equipo de Telecomunicación	10%
Edificios	5%

- Las adquisiciones de material bibliográfico y acervo cultural se llevan a resultados.
- Hasta el 31 de diciembre de 2007, los activos fueron actualizados aplicando factores derivados del Índice Nacional de Precios al Consumidor (INPC), de conformidad con lo indicado en el inciso C.

❖ Intangibles

- Los gastos del desarrollo de los proyectos de investigación y los beneficios derivados no se registran como activo, por lo que se encuentran contabilizados en las cuentas de resultados en los ejercicios en que se incurrieron.

❖ Demerito de activos de larga duración

- Los valores de los activos de larga duración, tangibles e intangibles, se revisan al menos una vez al año o cuando existen evidencias que indican que dichos valores pueden no ser recuperables o pierden su valor útil. Para calcular la pérdida por deterioro se debe determinar el valor de recuperación de los activos, que se define como el mayor entre el precio neto de venta de una unidad

generadora de efectivo y su valor de uso, donde este último es el valor presente de los flujos netos de efectivo futuros, utilizando una tasa apropiada de descuento. No hay evidencias que indiquen que exista un deterioro que deba ser estimado.

➤ Fideicomisos, Mandatos y Análogos

- ❖ El COLEF concluyo con el proceso de extinción del fideicomiso de acuerdo con la normatividad aplicable, mismo que al día de hoy muestra ya un saldo en ceros.
- ❖ Los proyectos de investigación que se estaban financiando con el fideicomiso pasaron a ser Fondos en Administración.

➤ Reporte de Recaudación

- ❖ Durante el ejercicio 12-2024 se recaudó la cantidad de 372,639,734 pesos (Trescientos setenta y dos millones seiscientos treinta y nueve mil setecientos treinta y cuatro pesos M.N.) integrados de la siguiente manera:

**REPORTE DE RECAUDACIÓN
(PESOS)**

Concepto	Importe
Ingresos por Bienes y Servicios	10,531,072
Transferencias, Asignaciones, Subsidios y Otras Ayudas	362,095,396
Ingresos Financieros	0
Otros Ingresos y Beneficios Varios	13,266
Total	372,639,734

➤ Información sobre la Deuda y el Reporte Analítico de la Deuda

- ❖ En el Estado Analítico de la Deuda y otros pasivos, El COLEF refleja al cierre del ejercicio la cantidad de 213,729,303 pesos, clasificada en el concepto de otros pasivos, el cual está integrado por el pasivo circulante por 75,218,688 pesos donde se refleja los pasivos por concepto de impuestos por pagar, acreedores diversos y Fondos en Administración y en lo que respecta al pasivo no circulante por 138,510,615 pesos se refiere al pasivo laboral registrado por concepto de la valuación actuarial.

➤ Calificaciones Otorgadas

- ❖ Sin información que revelar.

-
- Proceso de Mejora
 - ❖ El COLEF a través de la aplicación y seguimiento de El Manual Administrativo De Aplicación General En Materia De Control Interno da cumplimiento al mismo mediante el programa de trabajo de control interno y el programa de trabajo de administración de riesgos, los resultados se informan en el documento denominado "Informe Del Estado Que Guarda El Control Interno Institucional"
 - Información por segmento
 - ❖ Sin información que revelar.
 - Eventos posteriores al cierre
 - ❖ Sin información que revelar.
 - Partes Relacionadas
 - ❖ No existen partes relacionadas que puedan ejercer influencia significativa sobre la toma de decisiones financieras y operativas.
 - Responsabilidad Sobre la Presentación Razonable de la Información Contable
 - ❖ Bajo protesta de decir la verdad declaramos que los Estados Financieros y sus notas, son razonablemente correctos y son responsabilidad del emisor.

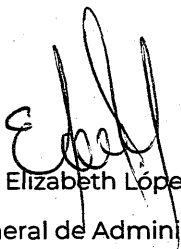

Autorizó: C.P Elizabeth López Vega

Cargo: Directora General de Administración y Finanzas

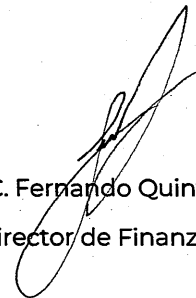

Elaboró: L.C. Fernando Quintero Loera

Cargo: Director de Finanzas